

[Tilbage til oversigten](#)

# Programnyheder til version 6.05

I version 6.05 er der en blanding af nyheder og fejlrettelser fordelt over alle dele af programmet.

- [Patienter](#) [side 2](#)
  - Patienter
  - Journal
  - Aftalebog
  - Dagens patienter
  - Regning
  - Overslag
- [Økonomi](#) [side 7](#)
  - Posteringsark
  - Opslag / Udskrifter
  - Kreditor
  - Debitor
- [alBIZ](#) [side 11](#)
  - Resultater
  - Lister
- [Stamdata](#) [side 12](#)
  - Ydelser
  - Klinik
  - Kartoteker
  - Indstillinger
- [Tilkøbsmoduler](#) [side 13](#)
  - alCOM (sms)
  - Online booking
  - Cloud Calendar
  - Tandfaktura
  - Verifone
  - alLogon (chip)
- [Generelt](#) [side 15](#)
  - Rettigheder

# Patienter

## Patienter

**[Nyhed]** Sygeforsikringen danmark har stiftet et nyt selskab, der tilbyder tandforsikring til erhvervslivet – "danmark" Erhverv. Derfor er der nu oprettet en ny "danmarks" gruppe i patientfanen, som hedder "E". Med valget af "E" sendes patientens oplysninger, ydelser og pris til danmark.

**[Info]** Bemærk ved denne forsikringsform, bliver der ikke beregnet tilskud på patienternes regning/overslag, da tilskuddet beregnes individuelt fra aftale til aftale.

Er patienten samtidig medlem af "danmark" vælges danmarks gruppen 1, 2, 5 eller 8, som normalt. "danmark" håndterer selv om patienten er forsikret i begge selskaber. Tilskuddet på regningen/overslaget bliver vist ud fra den valgte "danmark" gruppe.

**[Forbedring]** Ved valg af hvilken gruppe, patienten er medlem af hos Sygeforsikringen danmark er formuleringen rettet til: "Medlem af den aktuelle gruppe siden". Ligesom datofeltet automatisk bliver sat blankt, når der skiftes gruppe på patienten.

**[Forbedring]** Ved oprettelse af grænsearbejder kørte al dente i ring og der skulle klikkes "OK" mange gange før patienten endelig blev oprettet. Det er rettet

**[Forbedring]** Cpr nr. er fjernet fra print af patientlisterne og erstattet med intern nr.

**[Forbedring]** "Cpr nr." 888888-8888 kan ikke længere benyttes, og er nu spærret, da det benyttes af al dente til at styre almene aftaler i aftalebogen.

**[Forbedring]** Hvis en patients e-mailadresse blev hentet ind i CC eller BCC, blev der vist en SQL-fejl. Det er rettet.

**[Forbedring]** Det er nu muligt at printe regninger med " " rundt om patienters navn.

**[Forbedring]** Enkelte patienters patientforsider kunne ikke læses ind i al dente. Der blev blot meldt en fejl med "E-fail". Det er rettet

**[Forbedring]** Familierelationer bliver nu igen vist med et rødt "F" foran feltet, der viser indkaldeuge.

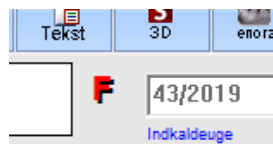

**[Tip]** Familierelation anvendes til at sammenkoble patienter. Funktion er uafhængig af, hvor patienten bor, eller af deres telefonnr. Funktionen kan også anvendes til institutioner / bofællesskaber, som skal indkaldes sammen.

For at oprette en familierelation, klikkes på "Familierelationer" på patientforsiden. Herefter klikkes på "Ny -> Søg" og find den / de personer frem, som ønskes sammenkædet og tildelt en rolle. Der skal sættes flueben i "Indkaldes samlet", hvis der ønskes påmindelse ved indkald.



Patienter med en familierelation vil ikke automatisk blive indkaldt samlet.

Man vil få vist et "F", når der afsættes tider på fra indkaldelisten, som fortæller, at her er en familierelation, og at patienterne ønsker et fælles indkald.

Hold musen stille over firkanten med "F" og en info-boks vil fortælle, hvem der skal indkaldes sammen med personen.

[Forbedring] Ved registrering af post nr. 6430 Nordborg, kom der er valg, hvor man kunne vælge 621 Kolding. Kolding er nu fjernet da den ikke hører til Nordborg.

[Forbedring] Patienternes farvekodning bevares nu, når deres adresse er opdateret via "Kort" knappen (opdatere data via sundhedskortet.)

## Journal

[Nyhed] "TR" markeringen i tandgrafikken bliver igen vist, hvis man sletter ydelsen "Tandrodsrensning".

[Nyhed] Behandlingskoder på FU og IFB er ikke tvunget ifølge særloven, men vi har valgt at beholde funktionen efter en anbefaling fra Ole Marker. Det giver mening i forhold til behandling og mulighed for statistik på et senere tidspunkt.

[Info] Ønskes registreringen af behandlingskoder i forbindelse med FU og IFB ydelsen, kan dette frakobles for hele klinikken ved at sende en e-mail til [support@aldente.dk](mailto:support@aldente.dk) med emnet "Behandlingskoder" og klinikens kunde nr. Så vil klinikken blive kontaktet af en al dente medarbejder, der vil slå det fra.

[Nyhed] Benyttes personlige login i al dente, for hver medarbejder, er det nu muligt at få sine personlige behandlingsknapper i journalen. Dvs. at hver behandler, der logger ind i al dente kan få de knapper og formuleringer, som er relevant for den enkelte behandler. Eksempelvis kan forskellige knapper for en tandlæge og tandplejer være yderst relevant.

Opsætningen af egne knapper skal foretages under "Stamdata" -> "Indstillinger" -> "Egne knapper". Her oprettes jeres ønsker til knapper, som så opsættes på behandleren i "Stamdata" -> "klinik" -> "Behandler".

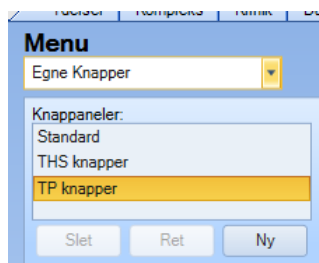

[info] Ønsker I hjælp til at oprette brugerdefineret knappaneler, kontakt da supporten for yderligere information. Kontakt 87681601 eller på [support@aldente.dk](mailto:support@aldente.dk). Der er afregnes pr timepris.

[Nyhed] Ved indtast af eks et implantat fixtur, og ydelsen er opsat til at spørge efter LOT nummer, vil der ved journalskrivningen blive vist følgende vindue:

Indtast LOT nummeret på implantatet. Det angivet nr. kan nu fremsøges under F11, under punktet "LOT nr".

Er man selvproducerende af proteser (tandtekniker), skal der angives LOT nummer for alle tænder og akrylen der er anvendt. Det kan registreres ved at opsætte proteseydelse til at kalde "Protesedeklarationen" under "Stamdata" -> "ydelse". De registreret LOT nummer kan også fremsøges via F11.

- [Forbedring] Der er optimeret på performance ved indlæsning af journalen.
- [Forbedring] "Røntgenoptager" vinduet lukker nu ikke al dente, når vinduet lukkes via X, (Vinduet kaldes via ydelsen RTG - 1300).
- [Forbedring] Når stavekontrol var aktiveret i journalens tekstboks blev al dente langsommere. Det er rettet.
- [Forbedring] Behandlingsplan vises nu med den korrekte kolonnebredde.
- [Forbedring] Ydelsen rodstift spørger ikke længere om stift materiale. Dog kaldes de opsatte materialevalg frem som hidtil.
- [Forbedring] Implantater har tidligere talt med som "tand", når der beregnes om, der skal afregnes en tandrensning A eller B. Det er rettet.
- [Forbedring] Breve sendt på e-mail, hvor brevet er hentet via en ydelse ved journalskrivningen, noteres nu i journalen som "Sendt brev pr. mail X til xx@xx".
- [Forbedring] I helt særlige tilfælde var Journalen ikke tilgængelig på enkelte patienter med et overslag. Det er rettet
- [Forbedring] Ved en bestemt arbejdsgang, kunne registreringsknapperne i journalen blive vist i stedet for behandlingsknapperne. Det er rettet.
- [Forbedring] Print af journal - Indeholder en journal en krypteret mail, vil man blive informeret på aktuelle bilagsside, at bilaget skal printes manuelt fra journalen. Teksten er følgende:  
*"Kunne ikke udskrives pga. kryptering. Bilaget skal udskrives manuelt fra journalen"*
- [Forbedring] Den direkte integration mellem al dente og Digora, som vises i tandgrafikken i journalen med en "Alle" knap, blev af og til ikke vist. Det er rettet. Derudover kunne programmet/vinduet åbne sig, uden at være aktiveret. Det er også rettet.
- [Forbedring] BOP% og plak% overføres nu til journalteksten sammen med antal målesteder.
- [Forbedring] Hvis man udskrev et brev i en journal, og derefter tilføjede en tekstlinje herunder, blev der fejlagtigt vist et brevikon ud for linjen. Det er rettet.

# Aftalebog

[Nyhed] Det er nu muligt at skjule/inaktivere aftaletyper, som klinikken ikke længere benytter og dermed øge overblikket ved oprettelse af aftaler eller behov.

[Info] For at skjule/inaktivere aftaletyper, der ikke længere benyttes udføres følgende: "Aftalebogen" -> "Indstillinger" (tandhjulet) -> "Aftaletyper" - dobbeltklik på aftaletypen, som ønskes skjult/inaktiveret og sæt flueben i "Inaktiv":

Afslut med klik på "OK" -> "OK" -> "Gem for alle"

[Nyhed] Ved afsætning af tider i forbindelse med indkald af patienter – "besked med tid" via indkaldelisten, skifter aftalebogen nu selv til den behandler, hvor aftalebehovet er tilknyttet.

[Nyhed] Ved indkald fremgår brevnavnet, der anvendes ved den aktuelle indkaldstype nu i toppen af brevene. Det gør det nemt at finde det rette brev inden, det skal sendes, eller hvis skabelonen ønskes ændret. Brevskabelonerne kan ændres under "Stamdata" -> "Kartoteker" -> "Breve".

[Nyhed] "Ferie & Fridage" – under opsætningen af "ferie & fridage" bliver feries art navn, nu kun vist, hvis den har været anvendt indenfor de sidste 12 måneder.

[Nyhed] Parameteren <Pat\_Indk\_Note> kan nu anvendes i indkaldebrev og fletter teksten fra "Note på indkald" under patientens indkald, eller når aftaletypen vælges.

[info] Dette parameterfelt benyttes, hvis der ønskes at sætte en individuel tekst på indkaldet til en bestemt patient. Det kunne fx være: "Husk din bøjle". Det er vigtigt at få sat parameterfeltet ind på alle indkaldeformer som brev, mail og SMS, hvis denne funktion ønskes benyttet.

Fast opsætning på patienten:

Note til den enkelte aftale skrives fra gang til gang.

[Nyhed]

Der kan tilføjes informationer i indkaldeteksten, der sendes til patienten om, hvor lang tid der er afsat til patienten i forbindelse med deres indkaldelses (mail, kort eller SMS).

Parametre <aft\_min> fletter minutter, og <aft\_bh> fletter behandlerinitialerne. al dente fletter selv ind, afhængig om aftalen er en kombiaftale eller blot en enkelt aftale. Se eksempel herunder i en SMS tekst, hvor der er afsat en kombiaftale:

[Info]

Hvis klinikken ønsker at benytte den nye funktion, skal indkaldeteksten på både mail og brev tilpasses med de nye parametre under "Stamdata" -> "Kartoteker" -> "Breve". For tilpasning af SMS er det under "Stamdata" -> "Kartoteker" -> "SMS beskeder". SMS'en der skal rettes, er "US med tid". Teksten kan evt. se sådan ud:

Hej! Det er tid til tandeftersyn. Vi har reserveret tid til dig <aft\_dag> d. <aft\_dato> kl. <aft\_kl> der er afsat <aft\_min> minutter hos <aft\_bh>. Ved afbud ring på tlf: <kli\_tlf>. Mvh <aft\_bh\_kli>.

[Nyhed]

Aftalebogen opbygges nu med arbejdstider 3 år frem i tiden.

- [Forbedring] "Ferie & Fridag" – der er tilføjet en "Rediger" knap som skal benyttes, hvis opsætningen af en ferie skal ændres.
- [Forbedring] I særlige tilfælde oplevede nogle klinikker, at den viste patient og den viste aftale, ikke altid var samme patient. Det er rettet.
- [Forbedring] Almen aftaler, der blev flyttet, kunne miste deres tekst beskrivelse, imens aftalen ventede på at blive flyttet til sin nye tid. Det er rettet
- [Forbedring] Almen aftaler, som blev flyttet og sat ind i aftalebogen igen ved hjælp af "Indsæt og RET flyttede aftale", fik vist et ekstra vindue magen til det vindue, der vises, når en patient får flyttet sin tid. Det er rettet.
- [Forbedring] Hvis man havde markeret, fx alle mandage i en måned og forsøgte at sende en bekræftelsessms, virkede det ikke. Det virker nu.
- [Forbedring] Ved en kombi-aftaler blev minutterne booket forkert, hvis aftalen blev trukket ind i den aftalebog, til nr. 2 behandler, som den første.
- Det er nu muligt at booke i henholdsvis tid 1 eller 2, som den første aftale og korrekt få minutterne afsat.
- [Forbedring] Ved redigering af en kombi-aftale fra en aftaletype til en anden aftaletype, kunne der blive oprettet et ekstra behov. Det er rettet.
- [Forbedring] I tidslinjen kan man nu fravælge kombi-indkaldet, ved blot at sætte "Aftale kombi" i blankt. På den måde oprettes kun et behov.
- [Forbedring] Ved flytning af en kombitid, hvor patienten skal møde hos behandler 2 først, afsættes tiden nu korrekt.
- [Forbedring] Patienter kunne optræde dobbelt på indkaldtes genopfordrings liste. Det er løst.
- [Forbedring] Ny oprettede patienter, kunne på indkaldelisten, fremgå med blank "Næste aftale", trods de havde en tid i aftalebogen til behandling. Nu er næste behandling synlig med dato.
- [Forbedring] SU intervallet blev ikke altid opdateret i "SUint" i topbjælken i helt særlige tilfælde. Dette er rettet.
- [Forbedring] @ vises nu kun på aftaler, som patienten selv har booket via online booking. Flyttes/aflyses en aftale af klinikken fjernes @, så klinikken kan se, de har kommunikeret med patienten.
- [Forbedring] Dagens patienter viser nu den behandler, som er logget ind i al dente.
- [Forbedring] Visning af antal linjer i aftalebogen og "hele dagen" er optimeret. Antal linjer kan nu med fordel sættes til det antal linjer, der rent faktisk kan vises på hele dagen. (anbefales hvis man benytter store skærme).
- [Forbedring] Ved scrol (med hjulet på musen) i aftalebogen, med visning af "hele dagen" kunne visningen blive noget underlig. Det er rettet.
- [Forbedring] Et aftalebehov, oprettet som en kombi-tid med SU+tdr, kunne fejlagtigt blive brugt, hvis der blev afsat tid til en FU direkte i aftalebogen. Det er rettet.
- [Forbedring] Hvis en aftale blev slettet og indkaldeugen på behovet blev manuelt flyttet, kom aftalen ikke med i opsamling, efter næste indkald. Det er rettet.

[Info] Det betyder, at nogle klinikker vil opleve der kommer ekstra patienter på "genopfordringslisten" i indkaldet. Disse patienter skal blot genopfordres på normalvis.

## Dagens patienter

[Forbedring] I "registrer patient" billedet, kan man sætte et flueben i "fjern aftalen fra listen når færdigbehandlet".

Sættes der flueben i dette punkt, vil patienten blive fjernet fra dagens patienter selvom patienten skylder penge eller mangler at få printet en regning.

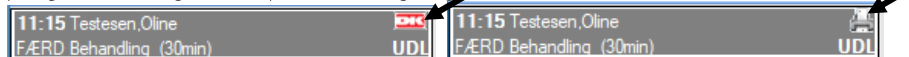

Tanken er, at behandleren melder PT "færdigbehandlet" når de her skrevet journalen færdig for i dag. Ønsker receptionen patienten fjernet fra listen, selvom de stadig skylder eller mangler at modtage regningen, kan de "grå" aftaler fjernes med det beskrevet flueben. Fluebenet bør sættes af receptionen når patienten er "færdigbehandlet" af behandleren.

Patienter uden "skylder penge" og "mangler print af regning" ikoner vil få fjernet deres aftale på normalvis når der blot klikkes på "færdigbehandlet eller Færdigbehandlet ej journalført".

[Forbedring] Der er optimeret på visningen af registreringerne i dagens patienter, hvor registreringerne som "Vent" ikke altid blev vist på de andre arbejdspladser. Plus klinikker med flere lokationer oplevede patienterne blev blandet i listen. Det er også rettet.

## Regning

[Forbedring] Der kunne opstå situationer, hvor en regning blev betalt med en forudbetaling, som der tidligere har været benyttet til betaling af anden regning. Dermed blev regningen ikke automatisk sendt videre til Sygeforsikring danmark. Nu bliver denne type betalte regninger også overført til "danmark".



- [Forbedring] Hvis man dobbelt klikkede på "JA" eller "NEJ" ved spørgsmålet om ydelser skal sættes tilbage til igangværende linjer, når man tilbageførte en regning, gav det forkert visning af åbneposter og al dente skulle genstartes. Det er rettet.
- [Forbedring] Enkelte klinikker har oplevet at blive kontaktet af Sygeforsikringen danmarks, vedr. fejl på enkelte patienters regninger, som er blevet krediteret. Fejlen er rettet.

## Overslag

- [Nyhed] Det er nu muligt at sende overslag via EDI.
- [Forbedring] Scrollbaren i overslag følger nu automatisk med efterhånden som overslaget bliver længere, end hvad der kan vises på skærmen.
- [Forbedring] Komplekser med ydelsen p\*p1 eller p\*m1 fik ydelserne til at fremstå dobbelt i overslaget.
- [Forbedring] Det er nu muligt at flytte linjer i overslaget op og ned, så de kan placeres i korrekt rækkefølge. Hold musen nede på firkanten ud for linjen, samtidig med "Ctrl" på tastaturet. Træk nu linjen til den ønsket placering indenfor samme dato.

Dato	Tand	Flade	Antal	Ko
14-08-2018			1	1
	-7	124	1	1
23-11-2018			1	1
	-7		1	1
			1	1
	+6	124	1	1
	-7		1	1
			1	1

# Økonomi

## Posteringer

**[Nyhed]** Ved bogføring af en indbetaling via "Åbne poster", hvor regnskabsperioden er lukket, vil følgende besked blive vist med vejledning i, hvor i al dente regnskabsperioden kan åbnes:

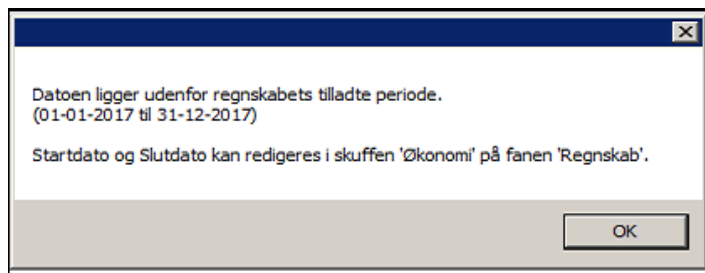

**[Nyhed]** Det er nu muligt at have 4 definerbare betalingsknapper i "Åbne poster".

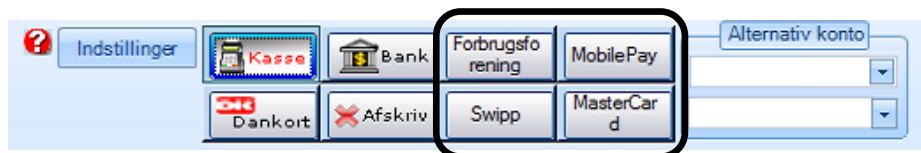

**[Nyhed]** De definerbare betalingsknapper bliver nu vist med en mere retvisende tekst i forhold til, hvordan betalingen er lavet.

12-10-2018	Regning 1233	1233 THS	900,00	X	-3.088,00
12-10-2018	Indbetaling MobilePay	1233 THS	-900,00		-3.988,00
12-10-2018	Tilbageført indbetaling MobilePay	1233 THS	900,00		-3.088,00

**[Forbedring]** Ved generering af et nyt indbetalingskort fra "Åbne poster", er det ikke længere muligt at medtage forudbetalinger. Disse skal udlignes manuelt inden, der kan laves et nyt indbetalingskort. Følgende besked vises på skærmen:

Dato	Regning	Behandler	Type	Beløb	Forfald	RK	Betalt	Saldo	Betaling	Betal
09-03-2018	1146	UDL	Regning	415,00	19-04-2018			415,00	415,00	✓
02-10-2018	2289	UDL	Forudbetaling	-100,00				-100,00	-100,00	✓
				315,00			0,00	315,00	315,00	✓
								Afrundet kontant:	315,00	

**[Forbedring]** Det er muligt at sende indbetalingskort på e-mail til patienterne – Tidligere blev mailen sendt, men den vedhæftede fil manglede.

**[Forbedring]** Har en patient både en forudbetaling og en ubetalt regning i "åbne poster", vil følgende besked vises, hvis der udskrives endnu en regning.

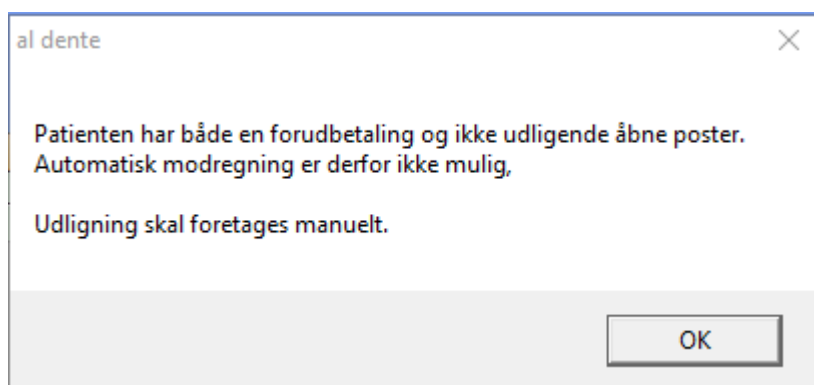

[Forbedring] Ved tilbageføring af en MobilPay indbetaling, vil al dente nu automatisk skrive "Tilbageført indbetaling MobilePay".

## Posteringsark

[Nyhed] Bogføring af kreditor faktura (K) via posteringsarket (BET), skifter nu automatisk til næste linje.

[Nyhed] Posteringsarket informerer nu hvis bogføringsdatoen ligger udenfor regnskabsperioden:

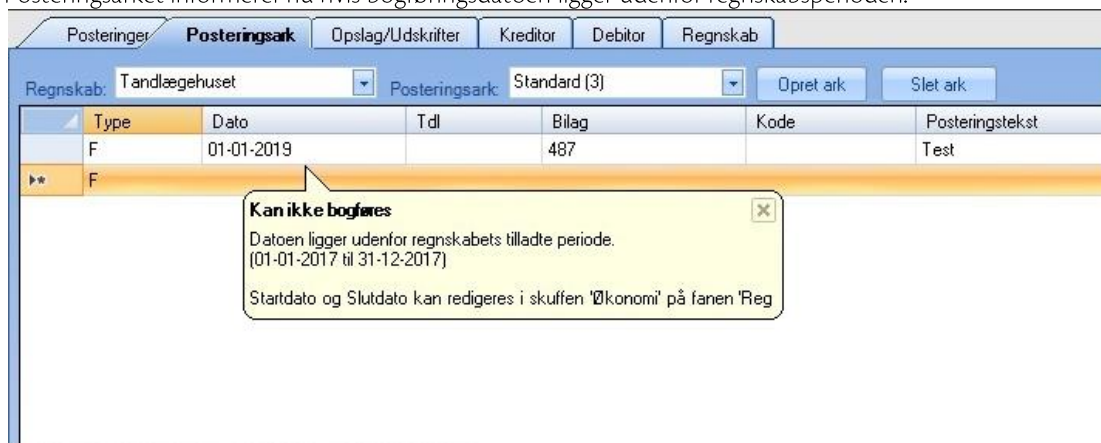

## Opslag / Udskrifter

[Nyhed] Inaktive behandler vises ikke længere i økonomidelen.

[VIGTIGT] En behandler må først inaktiveres, når der ikke længere findes igangværende behandlinger, åbne poster (debitorsaldolisten skal være tom). Der må heller ikke være fremtidige aftaler eller aftalebehov for behandleren.

Behandler kan inaktiveres under "Stamdata" -> "Klinik" og sæt flueben i "Inaktiv" under den enkelte behandler.

[Nyhed] På indbetalingslisten specificeres nu gebyr i alt ud for den enkelte behandler.

## [Nyhed]

I "Regningslisten" er det nu muligt at sætte flueben i "Kun kreditnotaer". Dermed får man vist en liste med krediteret regninger for perioden (og behandleren):

## [Nyhed]

De definerbare knapper, så som MobilePay, som kan opsættes i "åbne poster", specificeres nu ud i kasserapporten og indbetalingslisten. Eksemplet herunder er fra indbetalingslisten:

Dato	Bilag	Modkonto	Tekst	Kasse	Bank	Dankort	MobilePay	
			<b>Primo</b>		<b>0,00</b>	<b>0,00</b>	<b>0,00</b>	<b>0,00</b>
14-09-2018	2206	7810	Indbetaling kasse		5.161,74			
07-09-2018	2207	7810	Indbetaling kasse		524,89			
20-09-2018	2208	7810	Indbetaling kasse		10,00			
20-09-2018	2209	7810	Indbetaling kasse		1.000,00			
20-09-2018	2210	7810	Indbetaling kasse		80,87			
20-09-2018	2210	7810	Indbetaling kasse		5,00			
20-09-2018	2210	7810	Indbetaling kasse		50,00			
21-09-2018	2211	7835	Indbetaling MobilePay				905,50	
21-09-2018	2211	7835	Tilbageført indbetaling MobilePay				-905,50	

## [Forbedring]

Afstemning mellem assistentregnskabet - faktureret omsætning og regningslisten er nu ens og kan nemt afstemmes via totalerne. SFU/BUT vises på samme måde i begge lister.

## [Forbedring]

Genanvender en klinik regningsnumre fra et tidligere år, på samme behandler, vises omsætningen nu korrekt i assistentregnskabet.

## [Forbedring]

Kontoforespørgsel – TAB kan nu anvendes til blot at hoppe fra felt til felt. Listen dannes først, når "opslag" knappen aktiveres.

## [Forbedring]

Kontoforespørgsel – kreditorfaktura vises nu med korrekt fortegn, hvis der er flueben i "Vis ikke posterede".

## [Forbedring]

Har man anvendt samme kontonummer til en "overskrift" og en "posteringskonto" i kontoplanen, vil man tidligere have oplevet "fejlpостeringer" i balanceudtrækket. Det er rettet.

## [Forbedring]

Til de færøske klinikker, er emnefeltet, når en patient modtager en rykker pr mail, nu på færøsk.

## [Forbedring]

alBIZ rapporter: beregningen af stotetimer blev ikke beregnet korrekt, hvis en behandler havde en ferie registrering i den adspurgte periode. Det er rettet.

## Kreditor

## [Nyhed]

Der kan ikke oprettes to kreditor med samme CVR nr.

## [Forbedring]

Der er nu en spærring for, at bogføre på konto 0 eller en blank konto i kreditormodulet.

## Debitor

## [Forbedring]

Det er nu muligt at genprinte en regionsafregning fra debitorens "Konto".



**[Forbedring]** Opsætnings muligheden for Debitor (Kommuner) er ændret en smule: En debitor regning (BUT eller kommune regning) vil nu altid sætte den åbne post på debitoren (kommunen). Valg om den åbnepost kan sættes på patienten er fjernet.



# alBIZ

## Resultater

[Forbedring] "Gennemsnitlig omsætning (journalført) pr. patient" informere nu om, at tallene er inkl. inaktive behandler.

**"NB! Rækken 'Alle' indeholder data fra alle - også inaktive - behandlere og svarer derfor ikke nødvendigvis til summen af viste behandlere."**

## Lister

[Forbedring] Ved listedannelse, hvor "Henviser" er en del af resultatet, bliver de nu vist med navn i stedet for løbe nr.

# Stamdata

## Ydelser

**[Nyhed]** Det er nu muligt at have flere forskellige prislister i al dente. Dette er specielt relevant for et klinikfællesskab. Et prissæt indeholder voksenpriser, private priser, BUT og omsorg. Herudover er der tilknyttet et makrosæt. Oprettelse af et prissæt 2, er dette blot en kopi af prissæt 1. De nødvendige tilpasninger skal foretages manuelt i hvert prissæt.

De forskellige prislister oprettes under "Stamdata" -> "ydelser" og tilknyttes behandleren under "Stamdata" -> "Klinik" -> "Behandler". Denne opsætning hænger sammen med oprettelse af egne knapper (se side 3 "Nyhed" nr. 3)

## Klinik

**[Forbedring]** Ved oprettelse af ny behandler, hvor man blot benytter en "kopi" af en anden behandler som skabelon, sættes CPR nr. på den nye behandler blankt. Indtast derefter det korrekte CPR nr.

## Kartoteker

**[Nyhed]** Det er nu muligt at anvende paramenter feltet <pat\_saldo> for at flette patienters saldo ind i breve.

# Tilkøbsmoduler

## alCOM (Daglig SMS modul)

### [Nyhed]

Det er nu muligt at oprette SMS skabeloner, som kan benyttes ved manuelle SMS'er. Manuelle SMS er de SMS'er, der sendes via det grå SMS ikon, på den enkelte patient.



Listen over de oprettede skabeloner vælges via brevikonet i SMS vinduet.

### [Info]

En SMS skabelon kan oprettes under "Stamdata" -> "Kartoteker" -> "SMS beskeder". Klik blot på "Opret" - herefter vil man blive mødt af et spørgsmål om, "Vil du oprette en manuel SMS?" Det svarer man "Ja" til. Ved gem af teksten, vil denne nu være mulig af anvende som en skabelon.

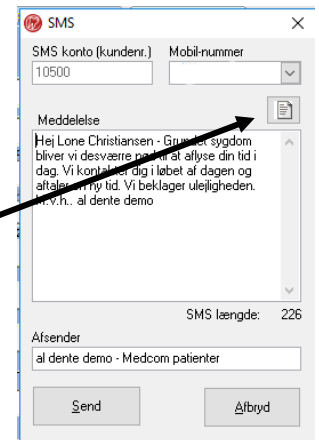

## EDI (Sikker forsendelse af patient data)

### [Nyhed]

Det er nu muligt at sende overslag via EDI.

### [Forbedring]

Hvis "Specialer" ikke kan indlæses, vises nu en "Fejl log" knap, som angiver, hvor fejlen er opstået.

## Online booking

### [Nyhed]

Patienterne har nu også mulighed for at logge ind i klinikens online booking med deres mobil nr. eller e-mail. Hvis samme mobil nr. eller e-mail findes på flere patienter, bliver patienten bedt om at indtaste deres fødselsdato og kode.

### [Nyhed]

Online booking kan nu opsættes til at linke til klinikens egen side med cookie betingelser. Opsætning sker i "Aftalebogen" -> "Indstillinger" -> "Online booking" -> "Analytics indstillinger".

### [Nyhed]

Patienter kan nu selv rette deres stamoplysninger online (Navn, adresse, mobil og e-mail).

### [Nyhed]

På aftaletyper oprettet til brug i online booking, som er opsat til "styres af behov", kan der nu vælges om aftalen må bookes før behovsugen. Ønskes dette, skal fluebenet vist herunder fjernes.

### [OBS]

Dette kan betyde, at patienter booker tid før den aftalte indkaldeuge, og kan ved SU aftaler dermed miste deres tilskud. Så vær varsom med opsætningen.

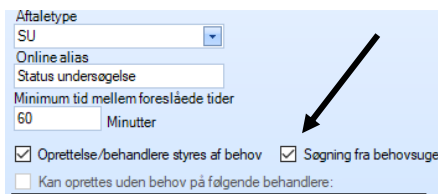



## [Nyhed]

Der er tilføjet en opsætningsmulighed, for hver aftaletype i online bookingopsætningen, hvor en aftaletype, som er opsat til at søge i kategorier, nu kun viser tider for behandler, i tilvalgte kategori, hvis der er sat flueben i "Kategori kræves". Ønskes opsætningen sådan, skal dette flueben sættes for hver aftaletype:

Online booking aftaletype

Aftaletype  
 Plast  
 Online alias  
 Fyldning 20  
 Minimum tid mellem foreslåede tider  
 60 Minutter

Journalfor oprettelse  
 Søg max antal dage: 100

Booking muligt: 0 dag(e) efter dags dato.  
 Afbud muligt indtil: 2 dag(e) før aftalen.  
 Flytning muligt indtil: 2 dag(e) før aftalen.

Kategorier

Kategori	Aktiv
AKUT (ICB)	<input type="checkbox"/>

Kategori kræves

OK Annuller

## [Info]

Opsætningsbilledet, for online booking aftaletyperne har blot ændret udsende for, at overblikket over alle oprettet behandler og kategorier forenkles.

## [Forbedring]

@ vises nu kun på aftaler patienten selv har booket online. Flyttes en tid, vil @ blive fjernet fra aftalen.

## [Forbedring]

Ved søgning af tider i online booking, hvor aftaletypen ikke styres af et behov, kunne klinikker opleve, at ikke alle ledige tider blev tilbudt patienten. Det er rettet.

## [Forbedring]

Online booking fik ikke altid fjernet aftalebehovet, når en patient bookede tiden online. Det er rettet

## [Forbedring]

Nye patienter, som oprettede sig selv via online booking, blev ikke oprettede korrekt. Det er rettet

## [Info]

De klinikker der har online booking, der tillader nye patienter, kan trykke på "F11" -> Sæt flueben i "klinik" og "behandler" udfyld initialer -> "Søg" -> klik på kolonnen "Klinik", for at sortere listen. Hvis de øverste patienter i listen er blanke i "klinik" kolonnen, skal hver enkelt patient åbnes og klikkes på "gem" i bunden af patientforsiden. Hvis der ingen blanke er, er alt ok.

## [Forbedring]

Behandlingsaftaler der styres af behov, fik ikke altid booket det rigtige antal minutter.

## [Forbedring]

Har en klinik flere klinikker i samme al dente, vises patientens aktuelle kliniks kontaktoplysninger nu i online booking.



- [Forbedring]** Anmoder en patient, om en kode/har glemt sin kode, vil al dente nu fremsende en ny kode hver gang. Dvs. har en patient ændret deres kodeord tidligere, vil dette nu blive nulstillet, ved anmodning om gen sendelse af koden.
- [Forbedring]** Hvis en patient forsøger at online booke en aftale, hvor aftalebehovet + max antal dage der må gå efter indkaldeugen er overskredet, kommer der nu en venlig besked, om at patienten skal kontakte klinikken.
- [Forbedring]** Flere klinikker/flere lokationer i samme al dente: Hvis en patient er tilknyttet klinik X, men behovet der bookes online, er tilknyttet klinik y, gav det en fejl og tiden kunne ikke bookes. Det er rettet.
- [Forbedring]** Har en patient flere aftalebehov af samme type, kan al dente nu fremsøge tider korrekt ud fra hvert ugenr.

## Cloud Calendar (Klinikkens aftalebog på smartphone og tablets)

- [Forbedring]** Hvis man slettede en konto til Cloud Calendar blev der meldt en fejl. Det er rettet.

## Tandfaktura (Import af faktura i kreditor modulet)

- [Forbedring]** Tandfaktura melder nu, hvilket kreditor ID, der ikke kunne få overført den elektroniske regning, hvis der opstår en fejl i overførelsen til al dente.
- [Forbedring]** Hvis en faktura uden forfaldsdato blev indlæst fra Tandfaktura, blev den vist som en kreditnota i åbneposter på kreditoren. Det er rettet.

## BankConnect (Eksport af kreditor faktura til betaling direkte i klinikkens bankprogram)

- [Forbedring]** Der er fortaget et par optimeringer i forhold til læsning af konti, med eller uden mellemrum.

## Verifone (Dankort)

- [Forbedring]** Nogle klinikker oplevede, at Verifone Dankort terminalen ikke startede op, hver gang den skulle benyttes. Det er rettet.
- [Forbedring]** Nogle klinikker oplevede at det tog meget lang tid om at åbne en åben post, det er rettet.
- [Forbedring]** Der er optimeret en del på forskellige hændelser ved brug af Verifone terminalen.

## alLogon (Chip log ind)

- [Forbedring]** Chippen bliver nu opdateret, når brugeren skifter kodeord til deres al dente log ind.

Klinikken kan læse mere om al dente's moduler på vores hjemmeside, under menupunktet "Moduler". Alternativ kan klinikken få yderligere information ved at kontakte kontakt al dente på 87681601 eller på [ms@aldente.dk](mailto:ms@aldente.dk)



---

# Orto modulet

[Forbedring] Orto-modulet er optimeret til version 6.05.

# Generelt

## Rettigheder

**[Nyhed]** Det er nu muligt at opsætte rettigheder i brugeropsætning om, hvilke grupper der må have rettigheder til at printe og eksportere journaler ud af al dente.

[info] Vi har valgt at opsætte alle "grupper", ud over "Admin" gruppen til **ikke** at have rettighederne til at eksportere patienter, som det har været indtil nu.

Ønskes dette ændret kan klinikken med fordel sende en mail til [support@aldente.dk](mailto:support@aldente.dk) med emnet "Brugeropsætning" og klinikkens kunde nr., så vil I blive kontaktet af en al dente medarbejder.

**[Forbedring]** Det er nu igen muligt at benytte funktioner "**Pak og send datasikring**", når der skal sendes datasikringer til al dente.

**[Forbedring]** Er en bruger oprettet med en adgangskode til al dente, som indeholder æ, ø eller å, fungerer den automatiske påmindelse om at skifte koden ikke. Det er rettet.